

ALA informa

Covid-19

I dati del contagio ad Ala

Urbanistica

Pubblicata la variante al Prg

Estate

Appuntamenti e nuove proposte



COMUNE DI ALA
Servizi e sportello al cittadino
Orari di apertura

Sportello al cittadino
dal lunedì al mercoledì 08.30 - 13.00 e
14.00 - 16.30
giovedì 08.30 - 18.30
venerdì 08.30 - 13.00
sabato 09.00 - 12.00
telefono: 0464 678790 - 91 - 92 - 93

Servizio edilizia privata ed urbanistica
dal lunedì al martedì 10.00-12.30
dal giovedì al venerdì 10.00-12.30

Tutti gli altri servizi
dal lunedì al venerdì 09.00 - 12.30
possibilità di accedere ai servizi comunali
previo appuntamento anche telefonico

Sommario

- 3 L'emergenza sanitaria Covid-19 ad Ala**
- 4 Sportello al cittadino: lo sapevi che...?**
- 5 Il Peo, pratiche edilizie online**
- 6 Lavori pubblici**
- 7 In vigore la variante al Prg**
- 8-9 Vivi Ala in estate**
- 10-11 Percorsi a piedi e in bicicletta**
- 12 Al lavoro sul progetto discarica**
- 13 Casa della salute aperta per l'emergenza**
- 14 I progetti del Piano giovani AMBRA**
- 15 Legami: il progetto continua**
- 16 Il Pedibus cerca volontari**
- 17 Un anno di controlli**
- 18 Le proposte della biblioteca**
- 19 Il ritorno di Radio Ala**

Cantiere comunale
cell. reperibili 336 694578

Corpo Polizia Municipale
dal lunedì al venerdì 9.30 - 11.30
giovedì pomeriggio 14.00 - 15.00
tel 0464/678702, fax 678707
email: vigili@comune.ala.tn.it

Biblioteca
(orario estivo)
lunedì 14.30 - 18.30
dal martedì al venerdì 10.00 - 12.30 e
14.30 - 18.30
Fino a nuove disposizioni l'accesso è
contingentato e le postazioni internet e
studio sono accessibili soltanto su preno-
tazione
tel 0464/671120
email: ala@biblio.infotn.it

Custodia forestale
lunedì 08.30 - 10.30 e giovedì 17.00-18.00
alla Stazione Forestale (0464/671224)

CRM
Centro raccolta multimateriale
via dell'Artigianato
lunedì 14.00 - 18.00
giovedì 8.00 - 12.00 e 14.00 - 18.00
sabato 7.00 - 13.00

Su Messenger e Telegram: Eventi Ala

Tutti gli appuntamenti su ViviAla:
comune.ala.tn.it/eventi

L'EMERGENZA SANITARIA AD ALA

I mesi di lockdown e la pande-
mia da coronavirus Covid-19
segneranno la storia dell'uma-
nità. Anche Ala è stata colpita;
riportiamo qui a fianco i numeri
dell'epidemia relativi al nostro
Comune. Ala è stata, in rapporto
alla popolazione, tra le munici-
palità che ha avuto una delle in-
cidenze più basse in Trentino. Il
primo contagio è stato registrato
il 15 marzo, l'apice del dramma
è stato toccato con la scomparsa
di una persona colpita dal virus.
Va ricordato inoltre che il virus
non è scomparso e bisogna fare
attenzione. Sarà importante se-
guire le indicazioni delle autorità
sui comportamenti da seguire.
Le difficoltà sono state (e sono)
anche economiche e sociali. Su
questo la comunità alense ha
dimostrato diversi esempi posi-
tivi. Ad Ala diverse attività eco-
nomiche hanno svolto servizi
di consegna a domicilio, a par-
tire da supermercati e farmacie.
Sono nate nuove iniziative, an-
che culturali (citiamo tra le tan-

te Radio Ala). Molti volontari e
associazioni si sono rimboccati
le maniche per aiutare. Cari-
tas e l'associazione Essere Pane
hanno moltiplicato gli sforzi
per consegnare generi alimen-
tari alle famiglie in difficoltà. Il
Comune ha differito i termini di
pagamenti e altre incombenze,
ha fatto informazione sulle di-
sposizioni che di volta in volta
venivano aggiornate, aperto la
raccolta per nuovi plateatici a fa-
vore delle attività economiche e
messo a disposizione i parchi per
le attività sportive di associazio-
ni e operatori del settore.
Il 18 giugno ha riaperto l'a-
silo nido, con 34 bambini (su
66 iscritti). Per le norme anti-
contagio negli asili nido i posti
sono stati dimezzati. Ala è stato
uno dei Comuni in cui c'è stato
un esubero di domande rispetto
ai posti disponibili e purtroppo
10 sono stati esclusi in base ai
criteri di accesso stabiliti per la
riapertura da Provincia e Con-
sorzio dei Comuni.

I NUMERI DEL COVID-19 AD ALA (8/3 - 30/6 2020)

- CONTAGI: 14
- GUARITI: 13
- DECESSI: 1
- % CONTAGI: 0,16% (*)

(Provincia di Trento: 5474 contagi, 4946 guariti,
470 decessi).

(*)= percentuale di contagi sulla popolazione residente

BONUS ALIMENTARE AD ALA

- 205 domande (per nucleo fami-
gliare) accolte, 68 annullate, 19
respinte
- 993 persone beneficiarie

OPERAZIONE MASCHERINE: ASSOCIAZIONI ALL'OPERA



Le associazioni ci sono sempre: sono colonna della grande comunità alense. Sono state fondamentali anche durante il lockdown, la loro efficienza si è vista in occasione della distribuzione delle mascherine della protezione civile sul territorio, effettuata a tempo di record. All'opera, in maniera capillare da Ala e frazioni, c'erano Vigili del fuoco volontari di Ala, Soccorso alpino, Stella d'Oro Bassa Vallagarina, Gruppo Alpini Mario Sartori, Associazione Zengio Lonch, Comitato Maccheroni Serravalle, Oratorio Chizzola, Cas Pilcante, Cas Ronchi. Un grande grazie a tutti i volontari.

SPORTELLO AL CITTADINO

LO SAPEVI CHE...?

Con il nuovo sportello al cittadino pArLA potrai trovare risposta alle tue esigenze **senza dover più rivolgerti ad uffici differenti** e con una articolazione di orari ampi ed a misura di cittadino. Troverai un ambiente confortevole e adatto alle tue esigenze, a quelle dei tuoi bambini e dei tuoi amici a quattro zampe.

ANCHE IL SABATO Siamo **aperti tutti i giorni, tranne la domenica**: il giovedì con orario continuato (aperti tutto il giorno) fino alle 18.30, lo sportello sarà aperto anche il sabato mattina.

Puoi accedere al Punto Risposte pArLA del Comune di Ala liberamente o su appuntamento. Prenota in autonomia direttamente dal tuo smartphone, scaricando gratuitamente la app FilaVia o dal pc sul sito filavia.it. Seleziona il servizio di interesse e prenota giorno e ora del tuo appuntamento tra le date ed orari disponibili e quando sei più comodo.

NON SERVONO FOTO TESSERE Se devi chiedere o rinnovare la carta d'identità elettronica presso lo sportello Punto Risposte pArLA puoi prenotare un appuntamento e troverai una persona a tua disposizione; se non sei già in possesso delle foto, non preoccuparti, la soluzione la offriamo noi: **ci siamo organizzati per fare le foto da inserire nella carta d'identità** in tempo reale e senza costi aggiuntivi.

SPID A partire dalla fine del mese di luglio potrai recarti al Punto Risposte pArLA per chiedere il **rilascio dell'identità SPID**, il Sistema Pubblico di Identità Digitale, che ti permetterà di accedere ai servizi online della Pubblica Amministrazione. Se vuoi ottenere maggiori informazioni, chiedi a noi.

PAGOPA Dal 1° luglio è attiva la **nuova piattaforma digitale pagoPA** che ti consentirà di eseguire i pagamenti di tributi, tasse, utenze, rette e qualsiasi altro tipo di imposta verso la pubblica amministrazione di Ala in modo semplice, rapido e standardiz-

zato, direttamente sul sito o sull'applicazione mobile dell'Ente o attraverso i canali sia fisici sia online di banche e altri Prestatori di Servizi di Pagamento come ad esempio gli home banking, gli sportelli ATM, i punti vendita SISAL, Lottomatica e Banca 5 e presso gli uffici postali.

ORARI Se vuoi saperne di più, chiedi a noi. Lo staff del nuovo Punto Risposte pArLA è a tua disposizione il lunedì, martedì e mercoledì dalle 08.30 alle 13.00 e dalle 14.00 alle 16.30; il giovedì con orario continuato dalle ore 08.30 alle ore 18.30 ed il venerdì dalle ore 08.00 alle ore 13.00. Dalla fine di luglio saremo aperti il sabato mattina dalle ore 9.00 alle ore 12.00.

AMICO IN COMUNE Se hai più di 70 anni puoi contare sull'Amico in Comune, una persona alla quale puoi rivolgerti via telefono, direttamente o via mail per ricevere assistenza personalizzata. Chiedi a noi.

Lo staff del Punto Risposte pArLA



NOVITÀ

COMPLETA DA CASA LE PRATICHE EDILIZIE

È attivo il servizio Pratiche Edilizie online che **permette a tutti i cittadini di conoscere i principali dati degli interventi di edilizia privata** di cui hanno titolo, che vengono eseguiti nel territorio del Comune di Ala dal 21 ottobre 2019.

Comodamente dal tuo pc, da casa o sul tuo smartphone potrai consultare, scaricare, stampare tutti gli atti nel fascicolo digitale, senza fare richieste di accesso o rilascio copie e senza recarti in municipio: in pratica, **come avere l'ufficio comunale dentro casa**, senza bisogno di chiamare, cercare l'addetto, prenotare appuntamenti, "fare carte" e così via.

Puoi accedere utilizzando la Carta Provinciale dei Servizi (attivabile presso il Comune) oppure il sistema SPID (Sistema Pubblico di Identità Digitale); per l'attivazione è a disposizione lo sportello al cittadino), oppure puoi delegare un professionista alla presentazione della pratica edilizia mediante procura speciale per la sottoscrizione digitale e presentazione telematica delle pratiche edilizie.

Per avere informazioni sulle pratiche presentate in forma cartacea così come per visionare integralmente un fascicolo edilizio si ricorre al sistema tradizionale di accesso agli atti.

Puoi consultare da casa, conoscere lo stato della tua pratica, visionare e stampare documenti senza recarti fisicamente in municipio.



camente in municipio.

Se sei un professionista, dal 21 ottobre 2019 il nuovo sistema P.E.O (Pratiche Edilizie On line), permette di gestire elettronicamente la trattazione delle pratiche edilizie completamente in formato digitale.

La presentazione delle pratiche online è prevista per:

- APS - Autorizzazione Paesaggistica Sindaco
- CIL - Comunicazione Inizio Lavori
- CILA - Comunicazione Inizio Lavori Asseverata
- COL - Comunicazione Opere Libere
- DUL - Dichiarazione Ultimazione Lavori
- PDC - Domanda Permesso di Costruire
- PDSCS - Domanda Permesso di

Costruire in Sanatoria

- SCIA - Segnalazione Certificata Inizio Attività
- SCAGI - Segnalazione Certificata di Agibilità

Il sistema permette per questo di:

- compilare e trasmettere in formato PDF (opportunamente siglati con firma digitale) in via telematica i dati della pratica edilizia (compresi tutti gli allegati richiesti);
- ottenere informazioni aggiornate relativamente alle pratiche presentate.

MODALITÀ DI PAGAMENTO **Somme per contributi di costruzione, sanzioni, diritti di segreteria e marche da bollo virtuali su provvedimenti:** il pagamento deve essere effettuato utilizzando il sistema PagoPa indicando il codice IUV fornito dall'amministrazione comunale.

IMIS, LO SAI CHE...?

... nessuna rata, si paga tutto in dicembre 2020.

Con l'emergenza Covid il versamento dell'acconto Imis 2020, la cui scadenza ordinaria era fissata al 16 giugno, è stato sospeso. L'intera imposta deve quindi essere versata **entro il 16 dicembre 2020**. Le informative con il calcolo dell'imposta dovuta ed il mod. F24 saranno inviate, aggiornate, a novembre.

I contribuenti che volessero effettuare uno o più versamenti prima della scadenza del 16 dicembre, possono contattare il Servizio Tributi, sito in Via Roma 27 al 1° piano:

telefono 0464 678722-678739-678749-678773) o per posta elettronica tributi@comune.ala.tn.it per richiedere il calcolo dell'imposta dovuta per l'anno 2020. Fino al 31 luglio l'accesso è consentito solo su appuntamento da fissare telefonicamente (sempre ai numeri indicati sopra) nei seguenti orari: da lunedì a venerdì: dalle ore 09.00 alle 12.30 - i pomeriggi da lunedì a giovedì: dalle ore 14.30 alle 16.30

Il pagamento dell'IMIS può essere effettuato anche utilizzando il sistema PagoPa indicando il codice IUV fornito dall'amministrazione comunale.

TARI, LO SAI CHE...?

... la riscossione dell'acconto è previsto per settembre 2020.

A seguito dell'emergenza sanitaria "Covid-19" la rata a saldo della Tassa rifiuti (TARI) dovuta per l'anno 2019 è stata spostata al 30 giugno 2020 e che, salvo modifiche normative, la riscossione della rata in acconto per il corrente anno è prevista alla fine del mese di settembre 2020. L'approvazione del piano finanziario, delle tariffe e delle agevolazioni da applicare per il corrente anno è prevista entro il 31 luglio 2020.

I contribuenti che non hanno ancora optato e vo-

gliano attivare il sistema di pagamento con addebito automatico (SEPA) della Tassa possono farlo rivolgendosi al Servizio Tributi, che si trova in Via Roma 27, al 1° piano: telefono 0464 678722-678739-678749-678773). Si può contattare l'ufficio anche per posta elettronica all'indirizzo tributi@comune.ala.tn.it.

Il pagamento della TARI può essere effettuato anche utilizzando il sistema PagoPa indicando il codice IUV fornito dall'amministrazione comunale. Per informazioni sul sistema PagoPa è a disposizione lo sportello al cittadino pArLA.

MOU, LABORATORIO PER RACCONTARE LA LESSINIA

"MOU - Narrazioni di una montagna comune" è un progetto di narrazione territoriale il cui obiettivo è creare un racconto condiviso della Lessinia Trentina a partire dalla microstoria delle persone che la vivono.

Il progetto "MOU", ideato dall'associazione Infiorescenze (Ala) e Cooperativa 19 (Bolzano), intende valorizzare il patrimonio umano e paesaggistico di questo territorio montano: attraverso una serie di interviste e alcuni incontri pubblici con la comunità emergeranno ricordi, storie del passato e del presente, foto sbiadite, opere d'arte, luoghi dimenticati,

punti di vista e visioni per il futuro. Sulla base dei materiali raccolti, nei prossimi mesi si svilupperà una mappa illustrata e un archivio online come nuovi strumenti di narrazione. Infiorescenze invita tutta la comunità a condividere la propria esperienza della Lessinia trentina: il 29 agosto si terrà una camminata nella quale i partecipanti racconteranno le mappe personali ed emozionali della Lessinia e dei suoi paesaggi. Il 12 settembre si parlerà delle prospettive del territorio, in un laboratorio creativo nel quale svilupperemo un immaginario visivo per la Lessinia futura.

Per maggiori informazioni: ass.infiorescenze@gmail.com/ 340 2245282.



CANTIERI 2020: CIFRE E DATI

Aree sosta per autobus a Villetta e Sdruzzinà.

Il progetto ha un importo di 53.627,61 euro di cui 34.160,09 euro per lavori e di 19.467,52 per somme a disposizione. I lavori sono stati appaltati all'impresa Civettini Michele di Mori per l'importo di euro 29.141,32 e sono in corso.

Manutenzione straordinaria edificio ex Groberio alla Sega.

La perizia di spesa predisposta dal Servizio patrimonio e ambiente è di 37.000 euro di cui 29.616,27 per lavori e 7.383,73 per somme a disposizione dell'amministrazione. I lavori consistono nel completamento della sistemazione esterna dell'edificio e la realizzazione di un ulteriore servizio igienico al primo piano della struttura, adeguato per persone con ridotta capacità motoria. Le opere edili sono state affidate all'impresa Lessinia di Segala Bruno & C. con sede a Erbezzo (Vr) per l'importo di 23.695,18 euro; le opere idrauliche alla ditta Massella Nicola per l'importo 4.739,25 euro e le opere elettriche alla ditta Elettroimpianti C.G. di Ceschi Giuliano per 669,22 euro. L'intervento di manutenzione è stato regolarmente eseguito e completato dalle imprese nel corso del mese di giugno.

Manutenzione straordinaria per installazione di impianto di condizionamento a servizio dell'edificio ex Ginnasio.

La perizia di spesa predisposta dal Servizio Patrimonio e Ambiente per l'esecuzione dei lavori di manutenzione straordinaria all'edificio ammonta a 22.388,37 euro, 128,37 per oneri della sicurezza. I lavori sono stati appaltati ed eseguiti durante il mese di giugno dalla ditta Climart S.r.l. per l'importo di 18.089,07 euro.

Manutenzione straordinaria degli asfalti e dei dossi rallentatori.

Il progetto predisposto dal Servizio patrimonio ed ambiente prevede spese per 148.184,94 euro, di cui 116.054,31 per lavori e 32.130,63.- per oneri della sicurezza. Gli interventi sono previsti a Santa Lucia, Chizzola - via Zenatti,

Ala, Serravalle (via Tomasi) e Pilcante (via R. Zandonai) per una superficie complessiva di 5.024 mq. I lavori sono stati aggiudicati all'impresa Mazzotti Romualdo per l'importo di 86.852,45 euro e la loro esecuzione è prevista nel mese di luglio.

Completamento della manutenzione straordinaria del cimitero di Ala con sistemazione vialetti e alberature.

Il progetto esecutivo di completamento della manutenzione straordinaria del cimitero di Ala ammonta a complessivi 139.688,26 euro, di cui 104.390,63 per lavori e 35.297,63 per somme a disposizione. Gli obiettivi dell'intervento sono il ripristino dei cipressi nell'area cimiteriale, sradicati durante la tempesta Vaia, la realizzazione di una nuova pavimentazione che individui centralmente i due assi, trasversale e longitudinale e la realizzazione di un'illuminazione segna-passo lungo la pavimentazione.

I lavori sono stati appaltati all'impresa Costruzioni Salvetti per 97.329,53 euro. La consegna è prevista nel corso del mese di luglio.

Completamento dell'impianto di illuminazione del campo sportivo "C. Mutinelli".

La perizia di spesa predisposta dal servizio patrimonio ed ambiente ha stabilito un importo di 11.389,83 euro, di cui 8.897,36 per lavori e 2.498,47 per somme a disposizione. I lavori sono stati affidati alla ditta M.W. Impianti elettrici di Ala per 8.578,94 euro e la loro esecuzione è prevista entro l'estate.

Consolidamento strutturale dei solai del secondo piano di palazzo Pizzini.

Il progetto esecutivo dei lavori ha un importo di complessivi 182.712,74 euro, di cui 124.213,03 per lavori e 58.499,71 per somme a disposizione. L'intervento serve a rendere fruibile il secondo piano del palazzo, a seguito del restauro del piano terra e del primo, effettuato negli anni scorsi, per poterlo destinare a museo. La Ditta C.E.S.A. di Falcini Enzo, con sede in

Città di Castello (Perugia) e unità locale ad Arco si è aggiudicata i lavori per l'importo di 98.443,95 euro. L'esecuzione dell'intervento è prevista entro la stagione in corso.

Messa in sicurezza e sbarramento del piazzale della scuola primaria di Ala.

La Legge di bilancio approvata dal governo assegna ai Comuni fino al 2024 dei contributi annuali variabili a seconda del numero di abitanti da destinare ad opere pubbliche in materia di efficientamento energetico e sviluppo territoriale sostenibile, nonché per adeguamento e la messa in sicurezza di scuole, edifici pubblici, patrimonio comunale e abbattimento delle barriere architettoniche. Per il Comune di Ala ammonta a 70mila euro

Il contributo del 2020 è destinato a finanziare in parte il progetto dei "Lavori di messa in sicurezza e sbarramento del piazzale della scuola primaria di Ala" predisposto dal Servizio patrimonio ed ambiente sulla base delle esigenze manifestate dalla scuola, che ha un costo di 95 mila euro complessivi. Prevede la rimozione dei cordoli esistenti lungo il perimetro del piazzale della scuola, che creano possibile intralcio, la ripavimentazione delle aiuole inclinate sul lato nord e la modifica del vialetto; la ripavimentazione del piazzale in parte in bitume ed in parte con pavimentazione sintetica, nonché lo sbarramento dell'accesso sul lato nord. L'esecuzione dell'intervento ed il suo completamento è previsto entro l'inizio dell'attività didattica.

Nei primi mesi dell'anno sono state inoltre attivate e positivamente concluse le procedure per l'affidamento dei seguenti servizi di durata biennale necessari a garantire la corretta funzionalità degli impianti installati negli edifici scolastici e comunali, nonché alla manutenzione del territorio:

- manutenzione e verifica degli impianti elevatori
- manutenzione degli impianti antincendio ed antintrusione
- taglio dell'erba delle banchine e della vegetazione sporgente della rete viaria comunale.

PIANO REGOLATORE, VARIANTE IN VIGORE

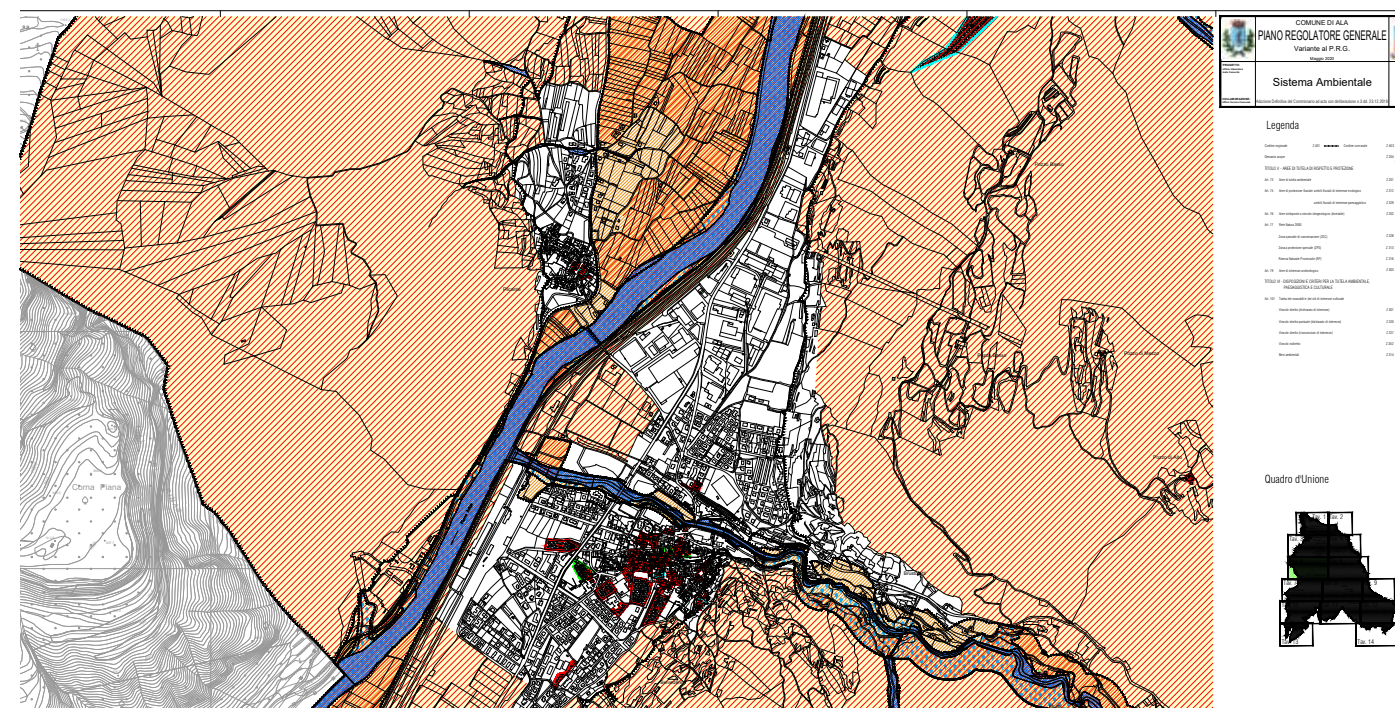

La variante al Prg è legge, dopo 22 anni Ala ha un nuovo piano regolatore. Con la pubblicazione sul Bollettino ufficiale della Regione, la variante generale al Prg di Ala è entrata finalmente in vigore.

Lo scorso 11 giugno la variante, adottata dal commissario ad acta in seconda adozione, è stata approvata dalla giunta provinciale e il 18 giugno è stata pubblicata sul Bur della Regione. La variante è così in vigore.

Il procedimento di revisione del Prg era partito da quanto fatto dalle precedenti amministrazioni e cercando di completare il percorso interrotto. Per via di tante incompatibilità, il percorso di approvazione è stato affidato al commissario ad acta Giuseppe Filippin. Arrivati all'approvazione prima del semestre bianco, mancava solo la conclusione dell'iter burocratico, che ha incontrato dei rallentamenti a causa dell'emergenza Covid-19. Ora però è fatta: Ala ha uno strumento urbanistico aggiornato.

La variante aggiorna il Prg di Ala sulle tante normative che nel corso degli ultimi vent'anni erano cambiate, e inoltre dà finalmente risposta a richieste di molti cittadini (costruzioni, sopraelevazioni). La variante stabilisce

in modo preciso, tra le altre cose, la "cinta urbana" degli abitati, separando la parte edificata dal verde agricolo.

Diverse novità e aggiornamenti vanno a beneficio delle frazioni. Permetterà la realizzazione di parcheggi e parchi nelle frazioni. Ci sono novità per gli agricoltori: sempre nelle frazioni (e non nel centro storico di Ala) dà possibilità di realizzare depositi e garage nelle aree non edificate del centro storico, affinché possano servire anche alle attrezzature agricole (prima era possibile fare solo dei garage in relazione al minimo previsto dallo standard). Aggiorna il regolamento per i depositi agricoli (prima erano necessari 3 ettari e 5000 metri quadrati di lotto dove piazzare il deposito, ora basteranno 2 ettari aziendali, in parte anche nei comuni confinanti, e un lotto minimo di 4000 mq se realizzato fuori superficie o di 3000 mq se realizzato interrato).

Nella variante sono poi contenuti due importanti accordi urbanistici tra pubblico e privato, grazie ai quali si potranno realizzare opere a beneficio di tutta la comunità. Uno permetterà la sistemazione di via Volta e l'allargamento di via Giaro, consentendo così la realizzazione di un parcheggio per l'area industriale e la creazione di

una seconda uscita per l'area di San Martino. L'altro accordo sbloccherà la sistemazione accanto al torrente Ala verso il suo sbocco nell'Adige, per fini ludici, sportivi e ambientali, permettendo anche la realizzazione di un futuro bicigrill. Questi interventi si integreranno con la realizzazione di un collegamento ciclabile diretto tra Ala e la ciclabile dell'Adige.

In tema di urbanistica non è finita qui, perché sta concludendo il suo percorso anche la variante specifica sui centri storici. È già stata approvata in prima adozione, si è in attesa delle indicazioni della commissione urbanistica per andare in seconda adozione; l'approvazione definitiva della Provincia, se tutto andrà bene, avverrà a fine settembre.



LA CULTURA NON SI FERMA

Trovate qui gli appuntamenti estivi promossi dal servizio attività culturali di Ala. Sono state confermate molte occasioni culturali; va ricordato che molto spetta anche alla responsabilità individuale, per non creare assembramenti. Città di Velluto (nella foto il concerto con Paolo Fresu) è stata rivista e adattata, con concerti su prenotazione e fondendosi con Città di Musica, in collaborazione con Coordinamento teatrale trentino e Virtuosi Italiani. Tornano gli incontri sui Lessini di Alassù, grazie agli spazi aperti della montagna. Nel programma ci sono infine alcune novità e diverse conferme.



ALASSÙ SUI LESSINI

Gli spazi aperti in montagna sono le “location” che meglio si prestano per rispettare le norme anti-coronavirus. E quindi gli appuntamenti organizzati sui Lessini dall'associazione Le Falie e da Alessandro Anderloni tornano anche quest'anno. Ripensati magari, in modo da non creare assembramenti, con eventi più itineranti (come fu il bellissimo recital dedicato alla Divina Commedia). Ma la combinazione musica, cultura e Lessinia è sempre stata eccellente e tornerà anche quest'anno nella prima metà di agosto.

L'ORCHESTRA HAYDN

L'orchestra Haydn torna ad Ala, e suonerà nella chiesa di Santa Maria Assunta. Anche per via delle norme anti-contagio l'orchestra, diretta da Stefano Ferrario, si presenterà in formazione ridotta a soli archi, il 27 agosto. Il programma prevede: Edward Elgar: Sere-nata in mi minore per orchestra d'archi, op.20; Pietro Mascagni: Intermezzo (Cavalleria rusticana); Pëtr Il'ic Cajkovskij: Serenata in do maggiore per archi, op. 48. Appuntamento in collaborazione con la Società Filarmonica di Ala.

CINEMA SOLARE

Il camion che si trasforma in proiettore ad energia solare torna in Vallagarina e farà tappa anche ad Ala. Anzi, sarà un doppio appuntamento. La tappa alense del circuito in Vallagarina è il 4 settembre al parco Bastie: si proietterà il film per bambini e ragazzi “La principessa e l'aquila”, lo spettacolo circense di apertura “Il mototrabasso” di e con Lullo Mosso (Circo Paniko). C'è una data extra: il 28 agosto verrà proposto il documentario Stalking Chernobyl in lingua originale e sottotitolato in italiano.

CALICI DI STELLE

Farà tappa anche ad Ala Calici di Stelle 2020: sarà un'occasione per promuovere le cantine e le aziende agricole del territorio. L'evento è promosso dall'Associazione Nazionale Città del Vino e dal Movimento Turismo del Vino. Ala fa parte dell'associazione Città del Vino, e ha deciso di aderire, coinvolgendo così cantine e aziende agricole alensi. Il tema per la ripartenza è “E quindi uscimmo a riveder le stelle”, citazione della Divina Commedia. Durante i due giorni (8 e 9 agosto) sarà possibile conoscere i vini di Ala e fare degustazioni.

FESTIVAL SETTENOVECENTO

Il 22 agosto il festival Settenovecento, dedicato a Mozart e alla musica classica, arriverà ad Ala. Da anni il festival ha un forte legame con Ala, e non poteva essere altrimenti, viste le visite che il genio salisburghese fece nella nostra città. Il festival è organizzato dall'Associazione Filarmonica. Nel concerto del 22 agosto si esibiranno Christine Busch al violino e Stefania Neonato al pianoforte, eseguendo sonate di Beethoven nel 250° anniversario della nascita del grande compositore tedesco.

VISITE ANIMATE

Se c'è una certezza ad Ala, questa è data dall'associazione culturale Vellutai. Loro non mancano mai quando c'è bisogno, sempre presenti quando si promuove Ala e la sua storia. E così si riproporranno le visite animate al centro storico; per avere maggiori informazioni sulle date e sugli orari, visitate il sito del Comune o la pagina Facebook del servizio attività culturali. Sono in programma inoltre alcune visite alla fucina Cortiana. Le prossime date sono il 9 agosto ed il 13 settembre.



VIVIALA IN ESTATE

L'OFFERTA CULTURALE IN CITTÀ



11-17-18-24-25 Luglio

ALA CITTÀ DI VELLUTO

ALA CITTÀ DI MUSICA



2-9-14 Agosto

FESTIVAL ALASSÙ
ESTATE IN LESSINIA

8-9 Agosto

CALICI DI STELLE



27 Agosto

CONCERTO ORCHESTRA
HAYDN

22 agosto

CONCERTO DEL FESTIVAL
SETTENOVECENTO



CINEMA SOLARE ITINERANTE

28 Agosto
04 Settembre



Ogni Domenica*

VISITE ANIMATE AL
CENTRO STORICO

VISITE GUIDATE ALLA
FUCINA CORTIANA



*visita www.comune.ala.tn.it/eventi/ per le date aggiornate

Info e Contatti

Servizio Attività Culturali
0464 674068
cultura@comune.ala.tn.it

ALLA SCOPERTA DI ALA CAMMINANDO...

Il territorio di Ala è vasto: dai vigneti in fondovalle tra paesi e città a quelli in collina, lo sterminato altopiano dei Lessini, valli selvagge fino alla vetta del Carega nelle Piccole Dolomiti.

Per chi è appassionato di attività all'aria aperta c'è davvero l'imbarazzo della scelta, e non tutti sanno quante opportunità offra il territorio comunale per fare camminate o uscite in bicicletta.

Per questo il Comune, tramite l'ufficio cultura, sport e turismo, e l'Apt Rovereto e Vallagarina, hanno selezionato e mappato alcuni dei percorsi più belli sul nostro territorio, sia per i ciclisti, sia per gli escursionisti. Ce ne sono di facili, adatti anche a famiglie, di media difficoltà e di più ardui, per gli sportivi più incalliti.

La bella stagione da poco iniziata è il

periodo più propizio per mettersi ad esplorare e provare questi percorsi.

Le due belle infografiche realizzate dal Comune raccolgono tutte queste opportunità. Sono indicati i livelli di difficoltà, le caratteristiche principali, c'è un link al sito Internet (con qr code) dove si possono avere le descrizioni, consultare la cartina e scaricare il tracciato.

... E PEDALANDO: I PERCORSI PIÙ BELLI



ALA A PIEDI

I PERCORSI NEL NOSTRO TERRITORIO

DAI BUSONI AL PASSO DELLA MORTE



- Lunghezza: 6,6 km
- Durata: 2:34 h
- Dislivello: 192 m
- Discesa: 188 m

<http://regio.outdooractive.com/oar-rovereto-trentino/s/ACpTg>

FACILE

RIFUGIO PASSO PERTICA



- Lunghezza: 13,5 km
- Durata: 7:00 h
- Dislivello: 1170 m
- Discesa: 982 m

<http://regio.outdooractive.com/oar-rovereto-trentino/s/SXvjA>

MEDIA

ALLE CRONELLE DI CASTELBERTO IN LESSINIA



- Lunghezza: 6,5 km
- Durata: 2:42 h
- Dislivello: 1519 m
- Discesa: 1 m

<http://regio.outdooractive.com/oar-rovereto-trentino/s/ACpex>

MEDIA

RIFUGIO MARIO FRACCAROLI



- Lunghezza: 18,6 km
- Durata: 8:00 h
- Dislivello: 1420 m
- Discesa: 1420 m

<http://regio.outdooractive.com/oar-rovereto-trentino/s/SYSMn>

DIFFICILE

SALITA AL GRUPPO DEL CAREGA



- Lunghezza: 20,7 km
- Durata: 9:00 h
- Dislivello: 1320 m
- Discesa: 1320 m

<http://regio.outdooractive.com/oar-rovereto-trentino/s/3h4mK>

DIFFICILE

RIFUGIO POMPEO SCALORBI



- Lunghezza: 20,7 km
- Durata: 9:00 h
- Dislivello: 1320 m
- Discesa: 1320 m

<http://regio.outdooractive.com/oar-rovereto-trentino/s/SYFUV>

DIFFICILE

PASSEGGIATA NEI VIGNETI DE LA CADALORA

Azienda Agricola La Cadalora

Via Trento, 4 - Santa Margherita di Ala (TN)

T: +39 0464 696443

M: +39 339 7351398

info@lacadalora.com

www.lacadalora.com



ENOTOUR AL BORGO DEI POSSERI

Borgo dei Posseri

Loc. Pozzo Basso, 1-Ala (TN)

T: +39 0464671899

M: +39 3358390501

info@borgodeiposseri.com

www.borgodeiposseri.com



ALA IN BICICLETTA



I PERCORSI NEL NOSTRO TERRITORIO

CICLOTURISMO



LUNGO LA VIA DEL CASETTA

- Lunghezza: 11,6 km
- Durata: 0:56h
- Dislivello: 146 m
- Discesa: 151 m

FACILE

<http://regio.outdooractive.com/oar-rovereto-trentino/s/AiC4K>

MOUNTAIN BIKE



ALA-VAL SAN VALENTINO

- Lunghezza: 33,6 km
- Durata: 6:41 h
- Dislivello: 1515 m
- Discesa: 1523 m

DIFFICILE

<http://regio.outdooractive.com/oar-rovereto-trentino/s/SyReO>



GIRO DELLE MALGHE IN LESSINIA

- Lunghezza: 15,9 km
- Durata: 2:14 h
- Dislivello: 529 m
- Discesa: 529 m

FACILE

<http://regio.outdooractive.com/oar-rovereto-trentino/s/SyRjt>

BICI DA CORSA



SEGA DI ALA

- Lunghezza: 11 km
- Durata: 2:46 h
- Dislivello: 1301 m
- Discesa: 190 m

DIFFICILE

<http://regio.outdooractive.com/oar-rovereto-trentino/s/4hpnG>

AL LAVORO SUL PROGETTO DI DISCARICA



Il Comune di Ala ha istituito un gruppo di lavoro per vigilare sul progetto di discarica per rifiuti inerti con riempimento di parte della cava a nord di Pilcante. Il gruppo è stato attivato in collaborazione con il Comitato "No discarica", ha iniziato a lavorare il 5 marzo, ha proseguito il lavoro anche durante il "lockdown" e vuole far sentire la sua voce in Provincia, dove attualmente si sta rivedendo la pianificazione in merito. Fanno parte del gruppo di lavoro amministratori, tecnici, legali e un rappresentante del Comitato. Obiettivo del gruppo di lavoro è eseguire un'attenta analisi del progetto di discarica, con lo scopo di individuare eventuali falle o lacune, attraverso approfondimenti sia di natura tecnico-ambientale che legale ed economica, grazie al supporto del tecnico esperto in materia ambientale e del consulente legale. Si può avvalere anche dei contributi di altri esperti chiamati in base alle necessità, come ad esempio medici o esperti di questioni sanitarie o ambientali. Questi approfondimenti ambientali sono importanti pur essendo attualmente il progetto sospeso in virtù della nuova pianificazione da parte della Provincia.

La Provincia a fine 2019 ha deciso di rivedere la pianificazione delle discariche di rifiuti inerti di grandi dimensioni (superiori a 300 mila metri cubi) in Trentino, sospendendo così tutte le procedure aperte per il rilascio di nuo-

ve autorizzazioni. Questa revisione, seppure rallentata per l'emergenza sanitaria, dovrà concludersi entro la fine del 2020, pertanto il Comune di Ala si sta interfacciando spesso con gli uffici provinciali.

C'è molta attenzione sull'esito di questo percorso, di fronte alla contrarietà della popolazione e alla fortissima preoccupazione di tutta l'amministrazione rispetto al progetto presentato per l'area di cava Manara a Pilcante. Molto dipenderà dalla revisione del piano provinciale. La competenza in materia di pianificazione di discariche per rifiuti inerti superiori a 300 mila metri cubi è infatti della Provincia autonoma di Trento.

Martedì 7 luglio il gruppo si è nuovamente riunito presso la sede municipale. Il consulente tecnico ha illustrato i propri approfondimenti con particolare riferimento al reale fabbisogno di una discarica per inerti di tale volumetria in relazione ai dati di produzione annua di rifiuti inerti nel territorio provinciale e regionale. Ulteriori approfondimenti riguardano le problematiche connesse alla viabilità, alla vicinanza con il centro abitato di Pilcante e con aree agricole di pregio ed infine alla tutela della falda acquifera. È volontà del gruppo promuovere per i prossimi mesi un confronto con le strutture provinciali presentando un documento di sintesi degli approfondimenti eseguiti con puntuali osservazioni.

LE DATE DEL PERCORSO

RIEPILOGO DEL PROCEDIMENTO DI VALUTAZIONE DI IMPATTO AMBIENTALE - PROGETTO DISCARICA PER RIFIUTI INERTI A PILCANTE

19/04/2019 Presentazione da parte della società Cave di Pilcante s.a.s. di Manara Fabrizio e Giorgio & C. presso il Servizio Autorizzazioni e Valutazioni Ambientali della Provincia della domanda di compatibilità ambientale per il progetto denominato "Discarica per rifiuti inerti in località Pilcante"

10/06/2019 Assemblea pubblica indetta nell'ambito del procedimento di valutazione di impatto ambientale per illustrare il progetto

19/06/2019 Conferenza di servizi nell'ambito del procedimento di valutazione di impatto ambientale

27/06/2019 Verbale di deliberazione del Consiglio comunale n.9 con cui è stata espressa la netta contrarietà al progetto presentato

16/09/2019 Comunicazione della Provincia di sospensione del procedimento di valutazione impatto ambientale a seguito dell'introduzione dell'art. 97quater del D.P.G.P. 26 gennaio 1987, n.1-41/Leg. fino all'adozione dell'aggiornamento da parte della stessa Provincia della pianificazione delle discariche per rifiuti inerti superiori a 300.000 mc

23/12/2019 Costituzione gruppo di lavoro sul progetto discarica per rifiuti inerti in loc. Pilcante

05/03/2020 Prima riunione del gruppo di lavoro

21/05/2020 Seconda riunione del gruppo di lavoro

07/07/2020 Terza riunione del gruppo di lavoro

CASA DELLA SALUTE APERTA PER L'EMERGENZA

Con l'arrivo degli ospiti in fase di transito verso le Rsa, ha iniziato a lavorare lunedì 11 maggio la Casa della Salute di Ala, da subito in prima linea nelle azioni di contrasto alla pandemia. Non è stata l'inaugurazione che si sarebbe voluta: il dramma della pandemia non ha permesso eventi pubblici, e nemmeno i servizi attivati ora sono quelli programmati all'inizio. La Apsp Ubaldo Campagnola (a cui è demandato il compito di gestire la parte di casa di riposo ricavata all'ex ospedale) ha rivisto il progetto, ed è nata ad Ala la prima "Rsa di transito". Le comunità di Ala e di Avio si sono così dimostrate pronte davanti al dramma che ha colpito l'umanità intera.

Ora infatti alla Casa della salute alense ci sono 11 posti di "transito" per i nuovi ospiti nelle Rsa trentine. Ad Ala trascorreranno un periodo di quarantena (dalle due alle tre settimane) prima di fare ingresso nella casa di riposo di destinazione. Un sistema questo che garantirà le strutture per anziani trentine



da ingressi rischiosi e possibili fonti di contagio da coronavirus. Le persone arriveranno ad Ala con tampone negativo; verranno tuttavia gestite come se fossero positive, seguite con attenzione dal personale della Apsp Ubaldo Campagnola di Avio; verranno verificate con un tampone a metà periodo e infine un tampone finale. Solo se tutti questi saranno ancora negativi potranno spostarsi nella Rsa nelle quali è stato assegnato loro un posto.

La Casa della salute tuttavia non apre a causa dell'emergenza, e finita (si spera al più presto) questa fase difficilissima, resterà a servizio della comunità e tornerà al progetto originario con un piano dedicato ad Rsa, uno alle cure



intermedie o "di sollievo", oltre ad un piano che potrebbe essere destinato ai medici di base; tutto questo in aggiunta alle funzioni già in essere.

Per servire come struttura di transito, si è deciso di ridurre a singole le stanze doppie: i 20 posti (9 stanze doppie e due singole) sono così diventati 11. Nell'area al terzo piano si trovano anche spazi comuni e polivalenti, una sala da pranzo e locali di servizio per il personale. La Apsp Campagnola ha assunto 12 persone per gestire questo nuovo servizio: 9 operatori e 3 infermieri, che opereranno con visiere, camici speciali, mascherine, garantendo il massimo della protezione. Tutto verrà gestito come se si trattasse di un reparto Covid, con i corridoi organizzati per evitare contatti tra le persone e spazi ampi. Al secondo piano si trova l'area triage e gli spogliatoi e docce per il personale. Ci sono due ascensori, uno "pulito" e uno "sporco" in modo da riservarne uno a rifiuti speciali, vestiti usati etc, sempre per evitare rischi di contagio. Anche i vestiti degli ospiti andranno in quarantena: c'è un magazzino dove verranno conservati per due settimane. Terminata l'emergenza, il secondo piano sarà riservato alla fisioterapia.

Al primo piano ci sono gli ambulatori e tutto è attrezzato per una futura aggregazione tra i medici di base. Al piano terra restano il centro prelievi e le altre funzioni già attive in precedenza. Sempre terminata l'emergenza la casa della salute di Ala attiverà anche una decina di posti di "sollievo", gestiti dalla Campagnola e riservati in genere a ricoveri temporanei di persone seguite a domicilio, dando possibilità di riposo alle famiglie.

Tutto questo deriva dal protocollo d'intesa stipulato tra le Amministrazioni di Ala e Avio, la Comunità della Vallagarina, l'Azienda sanitaria e la Giunta provinciale con lo scopo di non chiudere definitivamente il presidio sanitario di Ala (come ospedale vero e proprio aveva smesso di funzionare tra gli anni Ottanta e Novanta). Ora rivive con nuove funzioni, e si rivela anzi un nuovo punto di forza del sistema trentino per far fronte alla pandemia.

AMBRA CERCA ASPIRANTI EDUCATORI

I giovani per i giovani. Questo slogan potrebbe essere quello giusto per sintetizzare “EduSpace. Laboratorio per crescere insieme”, il progetto del piano giovani AMBRA, voluto dai cinque Comuni che fanno parte del Tavolo giovani e attivato dalla cooperativa Il Ponte. È stata forte la richiesta in tal senso dei componenti del Tavolo di lavoro AMBRA, di cui fanno parte anche gli istituti comprensivi del territorio. Il progetto verrà attivato tramite la cooperativa Il Ponte per facilitare l'iter burocratico e amministrativo. E pertanto ora si cercano giovani neo-laureati o laureandi che abbiano voglia di mettersi in gioco nelle vesti di educatori, aiutando così gli alunni delle medie e delle elementari in attività extrascolastiche durante i mesi autunnali. Tutto questo è molto, molto di più di un progetto di aiuto compiti. L'emergenza Covid-19 ha messo in difficoltà molte persone, e una delle categorie più colpite è quella dei giovani. Chi sta finendo un percorso di studi ha molta più difficoltà a trovare lavoro. Chi invece studia ha già dovuto, tutto d'improvviso, passare all'apprendimento in via telematica, con lezioni a distanza spesso faticose sia per ragazze e ragazzi, sia per gli insegnanti. E chi è stato penalizzato di più è chi magari non ha il computer a casa, o ha difficoltà (di varia origine) ad utilizzare certe tecnologie. Lo scopo del percorso promosso



da AMBRA è aiutare chi è in difficoltà e dare un'opportunità lavorativa a ragazze e ragazzi. Il progetto si svolgerà in tutti gli istituti comprensivi del territorio AMBRA: Ala, Mori, Brentonico ed Avio. Per la prima volta il Piano Giovani è riuscito a coinvolgere tutti gli istituti comprensivi in un unico progetto. La modalità di lavoro sarà quella del “tutoring diffuso”, per creare una sorta di effetto-domino, coinvolgendo i giovani adulti, docenti esperti e, per la scuola sia alunni esperti, con buona autonomia, sia alunni “distanti” segnalati dai consigli di classe. Si

investe soprattutto sui giovani: chi si candiderà non solo farà esperienza di lavoro, ma verrà anche formato, sia sulle competenze specifiche, sia sulla sicurezza. Sono perciò aperte le candidature: la raccolta di adesioni da parte di giovani neo-laureati o laureandi è in corso. Le candidature chiuderanno il 16 agosto perciò bisogna affrettarsi. Chi si vuol candidare deve scrivere una lettera motivazionale allegare il proprio curriculum vitae. Il tutto va inviato all'indirizzo email qui sotto: curriculum@ilponteovereto.it. Info su pianogiovaniambra.it.

Info su pianogiovaniambra.it.

LE ALTRE ATTIVITÀ IN PROGRAMMA

Ecco gli altri progetti del piano giovani AMBRA previsti per l'autunno (tutti proseguiranno nel 2021).

Erano stati presentati al bando indetto in inverno; dopo una verifica, le realtà proponenti li hanno confermati, perché potranno rispettare le disposizioni anti-coronavirus.

- Lol è una proposta dell'associazione Bee.Co di Rovereto, in collaborazione con l'istituto comprensivo di Avio: si creeranno nell'anno scolastico 2020/21 delle occasioni di aggregazione in orario extra-scolastico ad Avio per favorire la socializzazione tra studenti.
- L'associazione Infiorescenze organizzerà ad Ala, Mori e Brentonico dei laboratori creativi sull'identità giovanile ed il territorio, utilizzando arte e tecnologia.
- Un laboratorio di elettronica, informatica e robotica è invece la proposta di Mindshub. Intitolato LevelUp, oltre a dei corsi sugli aspetti più accattivanti delle tecnologie proporrà corsi di inglese applicato, autofinanziamento per le associazioni, multimedialità e incontri sull'uso consapevole degli smartphone e della rete.
- È invece un laboratorio di circo-teatro-musica il filo conduttore di “Cirkusostenibile”, proposto dal Comitato Mostra Mercato di Ronzo; sarà incentrato sulla salvaguardia dell'ambiente.
- Infine le compagnie teatrali Alense e Gustavo Modena di Mori organizzeranno TeA3, un percorso di avvicinamento al teatro al quale seguirà un allestimento di uno spettacolo.

Per restare aggiornati: www.pianogiovaniambra.it, oltre Facebook e Instagram.

UN CAMALEONTE PER MASCOTTE

Il Piano giovani aveva già un nome, AMBRA, adesso ha anche un volto, ed è quello di un camaleonte. È questa la mascotte scelta per rappresentare il piano giovani dei Comuni di Ala, Avio, Mori, Brentonico e Ronzo Chienis. Lo ha disegnato Francesca Di Vito (in foto), studentessa di graphic design. La sua proposta ha vinto il concorso indetto dal Piano giovani. Il camaleonte AMBRA accompagnerà tutte le future iniziative del piano.

Il disegno di Francesca Di Vito è stato scelto tra diciotto proposte partecipanti al concorso indetto in maggio. Un progetto pensato durante l'emergenza Covid-19, durante il quale AMBRA non si è fermato ma ha pensato nuove azioni, tra cui il concorso per dotarsi anche di una mascotte, visto come tassello per rafforzare la comunicazione del Piano. L'autrice della mascotte è di Rovereto,

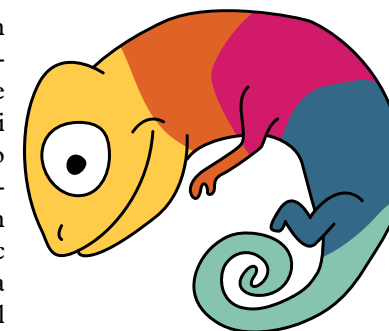

ha 23 anni e studia graphic design alla Laba di Rovereto. Come richiesto dal concorso, la mascotte è versatile ed è stata presentata in più versioni. A seconda del tipo di progetto che si andrà a promuovere, il camaleonte potrà tramutarsi così in un musicista, in un writer, in un artista e così via. Il grande occhio che la caratterizza simboleggia invece l'attenzione al mondo giovanile che contraddistingue AMBRA.



IL PROGETTO LEGAMI CRESCE

Due anni fa, la Cooperativa Gruppo 78, in collaborazione con la Comunità della Vallagarina, ha partecipato al “Bando provinciale per il benessere delle famiglie ed il sostegno nelle fragilità”, da cui è nato il progetto Legami Handmade. Attraverso alcune iniziative organizzate in collaborazione con diverse realtà abbiamo conosciuto bambini, ragazzi, giovani e adulti che vogliono vivere e abitare i luoghi di Ala, fare rinascere luoghi condivisi e vissuti; questo ha fatto sì che le relazioni diventassero veri e propri legami.

SUI SOCIAL Ma dove finiscono i legami al tempo del Covid? Questo virus ha messo in “pausa” tutto questo e ci ha obbligato a interrogarci su come garantire il nostro esserci in questo momento. Inizialmente abbiamo avuto un momento di disorientamento che poi si è trasformato nella volontà di conti-

nuare a perseguire quei legami e quegli obiettivi comuni. Come potevamo abbandonare la voglia di promuovere reti, collaborare per un luogo condiviso e per delle occasioni di incontro che diventassero opportunità di sostegno reciproco? Non potevamo venir meno ad un obiettivo che ci unisce. Abbiamo creato una pagina Facebook -Legami Handmade- in cui abbiamo pubblicato informazioni utili, video e idee per passare il tempo in famiglia durante la quarantena.

AIUTO COMPITI Accanto a questo, abbiamo pensato ad un aiuto per le famiglie durante l'estate, **il progetto Connessioni&Legami**. Di che cosa si tratta? Di un **aiuto nella gestione dei compiti estivi di bambini e ragazzi delle scuole elementari e medie, un aiuto nel muoversi fra i diversi servizi che ormai sono per lo più online e promuovere occa-**

sioni di conversazione in lingua italiana per le famiglie straniere.

Basta scrivere una email a legami@farerete.gruppo78.org o chiamare il 345-9944988 per entrare in contatto con me, che raccoglierò le diverse necessità. L'intero progetto al momento si svolgerà via web attraverso video-chiamate e video-conferenze.

CERCHIAMO GIOVANI VOLENTIEROSI: ci rivolgiamo ai **giovani, proprio per la domestichezza e la facilità con cui usate questi strumenti abbiamo bisogno di voi**. Nel percorso non sarete da soli, avremo degli incontri periodici in cui ci confronteremo e dei momenti di tutoraggio. Per informazioni chiama o manda un messaggio Whatsapp al mio numero 345-9944988.

Laisa Varneri – operatrice del progetto Legami Handmade

IL PEDIBUS CERCA NUOVI VOLONTARI

Il pedibus di Ala, con la riapertura delle scuole di settembre, si allungherà e partirà da San Martino. L'istituto comprensivo ha aperto così le adesioni e cerca nuovi volontari. Se le adesioni saranno consistenti, e ci saranno nuove persone disponibili, si potrà pensare anche a fare di più e attivare nuove linee.

Sono due le scuole primarie che hanno attivato un "pedibus" nel Comune di Ala. Si tratta della primaria di Ala e di quella di Serravalle, ciascuna con una linea, ovvero un percorso prestabilito attraverso il centro abitato, lungo il quale i bambini vengono accompagnati a piedi a scuola da volontari. Questi, genitori ma non solo, sono la figura essenziale per il servizio, attivo per l'andata, ogni mattina dei giorni di scuola. C'è poi l'associazione Carabinieri in congedo, che coordina i

percorsi. Gli obiettivi sono molteplici: disincentivare l'uso dell'auto privata per accompagnare i figli a scuola riducendo inquinamento e pericoli, insegnare ai bambini ad essere autonomi e a preferire "mezzi di trasporto" puliti, garantire la puntualità degli scolari, la loro sicurezza e abituarli a fare movimento. Con le norme anti-contagio, probabilmente servizi come il pedibus diverranno ancora più importanti.

La "linea" pedibus di Ala partiva da parco Perlè; da settembre la linea si allunga e partirà da San Martino (in particolare dalla rotatoria Sasso). Passando da parco Perlè e, attraversando il centro, arriva fino alla primaria. A Serravalle c'è una linea che parte da via Coni Zugna. Funziona davvero come un autobus, con orari precisi di fermata e percorsi prestabiliti: per i bambini è un gioco divertente e istruttivo. L'i-



stituto comprensivo ha pubblicato sul suo sito (istitutocomprensivoala.it) un modulo per raccogliere le adesioni al pedibus per l'anno scolastico 2020/21 e la disponibilità eventuale a proporsi come volontari accompagnatori, importante quest'ultima per attivare nuovi percorsi.

FIBRA OTTICA E INTERNET VELOCE, I LAVORI PROCEDONO

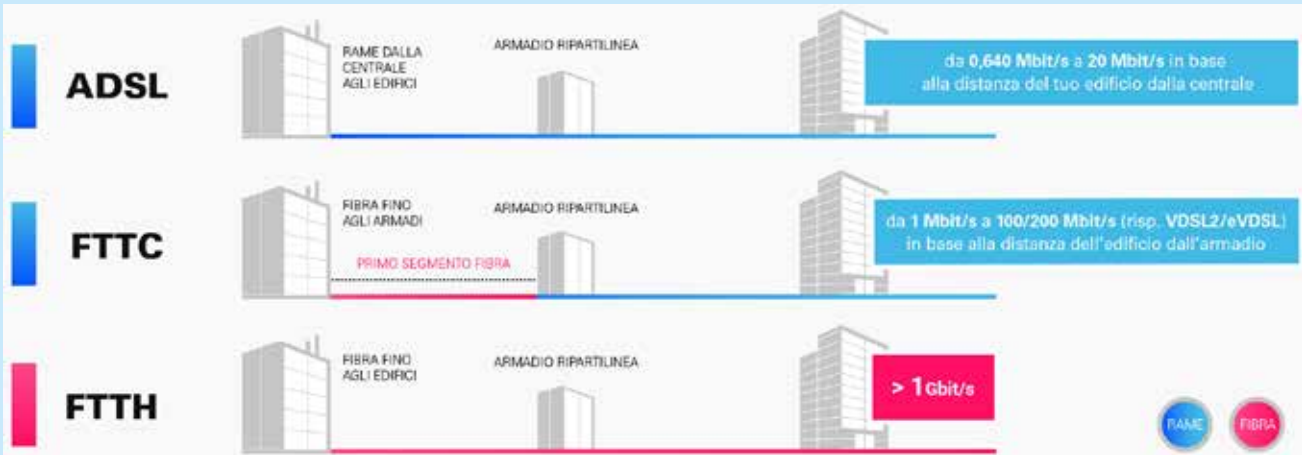

Durante il lockdown si è scoperto quanto sia necessario avere una connessione Internet potente e all'avanguardia, vedi lavoro da casa, videolezioni, o per vedere un film in streaming. Dall'attuale Adsl presente su tutto il territorio si è passati in fase di lockdown alla FTTC (fibra dalla centrale all'armadio stradale e rame fino a casa con velocità di 100 Mbps in condizioni ottimali), grazie ad uno sblocco da parte del governo di un progetto eseguito da TIM all'interno del nostro comune nel 2017. Con il piano BUL (Banda Ultra Larga) promosso da Provincia e dal Ministero dello sviluppo Open Fiber sta, dall'inizio dell'anno, posando una nuova

rete completamente in fibra ottica (FTTH, Fiber To The Home, fibra dalla centrale fino a casa con velocità di 1Gbps). Sono state completate le lavorazioni all'interno delle frazioni di Chizzola, Serravalle, Santa Margherita, Marani, Pilcante, San Martino e si stanno effettuando i lavori nelle frazioni della val di Ronchi e nella periferia di Ala lasciando per ultime le lavorazioni all'interno del centro storico e alla Sega di Ala. I lavori stanno procedendo velocemente, nonostante la rete sia di circa 70 chilometri con quasi 1200 pozzetti nuovi da posare. L'impresa Sensi, che lavora su commissione di Open Fiber, sta rispettando il cronoprogramma condiviso

con l'ufficio tecnico ed ha cominciato anche la posa dei cavi ottici. A breve partiranno anche i lavori per la centrale che verrà installata nei pressi del campo sportivo di Chizzola così da permettere il collegamento finale e il funzionamento della rete. Open Fiber è un operatore che non vende servizi in fibra ottica direttamente al cliente finale, ma è attivo esclusivamente nel mercato all'ingrosso, offrendo l'accesso a tutti gli operatori di mercato interessati. Una volta conclusi i lavori, l'utente non dovrà far altro che contattare un operatore, scegliere il piano tariffario e navigare ad alta velocità, cosa fino ad oggi impossibile in diverse zone del nostro territorio.

UN ANNO DI CONTROLLI

Il comandante della Polizia locale di Ala e Avio, Luigi Cristiano, e il comandante dei Carabinieri di Ala maresciallo maggiore Roberto Baù hanno fatto un bilancio delle attività di controllo dei loro corpi sul territorio di Ala; i dati sono stati presentati anche al consiglio comunale.

Il quadro, come hanno evidenziato i due, vede un controllo costante delle forze dell'ordine sul territorio; ciò detto, i dati sono confortanti, perché entrambi i comandanti hanno testimoniato un calo generale dei casi di furti in appartamento e di criminalità nella zona.

Sono poi stati forniti i dati sulle attività della Polizia Locale di Ala e Avio; li riportiamo nelle tabelle a lato. **Sono dati relativi al 2019.** Le violazioni al codice della strada su Ala e Avio sono state 1741; il dato relativo ad Ala va letto tenendo presente il fatto che alcune violazioni (ad esempio su revisione e assicurazione) vengono rilevate ad Ala, dove è attivo un sistema di telecamere che rileva automaticamente questi dati. Gli incassi per le multe sono stati di quasi 160 mila euro nel 2019.

Come si noterà, sono stati numerosi i controlli congiunti con gli operai comunali sulle isole ecologiche e sul compostaggio. Ci sono state delle violazioni, e in alcuni casi - grazie a comprovati e incontestabili indizi - si è riusciti a risalire agli autori. Un motivo in più per fare una raccolta differenziata corretta e non abbandonare rifiuti nei pressi dei bidoni per la differenziata. La Polizia Locale fa controlli anche sui regolamenti comunali (55 violazioni totali). L'abbandono di rifiuti o la differenziata fatta male sono le voci più importanti; ci sono stati poi alcuni casi di animali domestici trovati incustoditi o senza guinzaglio.

	Totale	Ala
Violazioni Codice della strada:	1.741	1.490
Divieti di sosta (compreso disco orario)	803	732
Omessa revisione del veicolo	429	
Mancanza assicurazione R.C.A.	20	
Superamento del limite di velocità	318	202
Incidenti stradali con feriti	10	
Incidenti stradali senza feriti	11	

Violazioni ai regolamenti comunali Ala	55	
Detenzione animali		14
Abbandono di rifiuti		17
Raccolta differenziata		7
Controlli congiunti isole ecologiche Ala	185	
Controlli compostaggio domestico Ala	76	Sanzioni 4

RIPARTIZIONE DELLE SPESE

Il riparto viene eseguito secondo il criterio degli abitanti residenti al 31/12/2019, come segue:

COMUNE DI ALA: QUOTA SPESA 68,12%;
COMUNE DI AVIO: QUOTA SPESA 31,88%.

CONTRIBUTI PROVINCIALI

ANNO 2019: € 103.968,00

€ 20.277,00 DA RESTITUIRE ALLA P.A.T.
(50% INCASSI VIOLAZIONI VELOCITA' SU STRADE STATALI E PROVINCIALI)

INCASSI

ANNO 2019: € 159.305,00 Violazioni al Codice della Strada

SPESA A CARICO ALA EURO 183.161,69
SPESA A CARICO AVIO EURO 85.719,24

DURANTE IL LOCKDOWN

Il periodo del lockdown per l'emergenza sanitaria Covid-19 è stato un momento difficile ed impegnativo anche per la Polizia Locale di Ala e Avio, che è stata in prima linea per far rispettare i dettami del Dpcm #iorestoacasa.

- 715 persone controllate;
- 38 sanzioni amministrative contestate.
- La sanzione amministrativa va da un minimo di 400 euro ad un massimo di 1.000 euro.
- Può essere sanata con il pagamento di una somma pari ad euro 280,00 se commessa senza veicolo o euro 373,00 se commessa con veicolo (compresa bicicletta).

LE LETTURE NON SI FERMANO

Il Covid19 ha limitato fortemente i servizi bibliotecari. La Biblioteca comunale di Ala ha riattivato i servizi dal 6 aprile, potenziando nel frattempo la comunicazione online via social. Da maggio è ripresa l'attività dalla sede, da giugno è attivo uno spazio all'ingresso per la restituzione dei libri in prestito e per il ritiro dei libri prenotati.

PRENOTA LA POSTAZIONE. Dal mese di luglio è possibile prenotare in biblioteca telefonando allo 0464 671120 o scrivendo una mail a ala@biblio.infotn.it (a breve anche via app):

- postazioni studio adulti o ragazzi
- postazioni internet adulti o ragazzi
- postazioni area bimbi

secondo le direttive del Protocollo di

sicurezza per la gestione del rischio Covid-19 nella biblioteche.

Una categoria particolarmente svantaggiata nel periodo di chiusura delle biblioteche è stata quella degli **studenti**: dal 22 giugno però è possibile anche prenotare e ricevere opere in prestito interbibliotecario.

La biblioteca si è organizzata per favorire le **attività per i più piccoli**, nel rispetto delle disposizioni di legge. Sono in programma alcuni appuntamenti che faranno sicuramente piacere a tutti, ne riferiamo sotto.

NUOVO GESTIONALE.

Il Sistema bibliotecario trentino non è rimasto fermo: tutti gli operatori si sono preparati al nuovo gestionale che

sarà online a partire dal 27 luglio con una nuova interfaccia del Catalogo Bibliografico Trentino. Si chiamerà "Primo" e darà possibilità nuove di ricerca e personalizzazione delle funzioni. Con l'inserimento nella tessera utente dell'indirizzo email sarà possibile ricevere una notifica per ogni operazione eseguita sulla propria tessera (prestiti, prenotazioni attive, prenotazioni scadute, annullamento richieste, newsletter con le novità, ecc.) e delegare altri iscritti al ritiro di opere. Per attivare queste nuove funzioni è possibile inviare una mail all'indirizzo ala.tessere@gmail.com indicando nome e cognome, data e luogo di nascita, telefono e n. di tessera (se già iscritti al servizio).

PRESENTAZIONI, LETTURE-GIOCO, CACCIA AL TESORO E ALTRO ANCORA

LiberALA! Bibliografia mensile a tema, con suggerimenti di lettura suddivisi per "inclinazioni di lettura", anche con titoli e materiali sconosciuti ai più. Adatte al pubblico di ogni età. Aggiornamenti disponibili sul sito istituzionale, sulla pagina Facebook della biblioteca, sul blog biblioala.wordpress.com e in biblioteca.

L'HO LETTO E NON MORDE, PROVACI ANCHE TU! Raccolta di suggerimenti di lettura da parte dei giovani lettori con pubblicazione ogni venerdì sulla pagina Facebook della Biblioteca e consegna di un gadget ai redattori delle recensioni dei libri segnalati. La recensione più votata farà sì che l'autore del libro venga invitato dalla biblioteca a incontrare i lettori in videoconferenza.

NATI PER LEGGERE Distribuzione gratuita alle famiglie dei nuovi nati nel 2020 del Kit Nati per Leggere (contiene: guida per genitori e futuri lettori; suggerimenti sulla lettura ad alta voce; bibliografie in forma di segnalibri per fasce d'età; borsa; bibliografia locale delle opere disponibili in biblioteca). La distribuzione di questo kit avverrà a partire dall'inaugurazione dello Sportello comunale pArLA (Punto risposte del comune di Ala) e in biblioteca su richiesta degli interessati.

ESTATE IN BIBLIOTECA

Luglio
- **Letture Hula Hoop** a cura di Passpartù (24 luglio): attività gratuita per bambini fino agli 8 anni (max 10 bambini, con ingresso gratuito su prenotazione). Letture divertenti in piena sicurezza grazie all'uso dei praticissimi hula hoop!

- Presentazione del volume **"Sulle tracce della storia"** a cura della Società Ciclistica di Avio e dell'autrice Luisa Pachera (ingresso su prenotazione). Uno o due incontri dedicati in particolare agli appassionati ciclisti che saranno invitati ad arrivare in sella alle proprie biciclette. Al termine quiz di storia e storia della bicicletta. Al vincitore in omaggio copia del volume, che sarà acquistabile durante l'evento tramite la S.C. Avio.

Agosto

- **Caccia al tesoro** in biblioteca a tema: dopo il successo della "Bibliotecaria rapita", verranno proposti altri appuntamenti di 45 minuti per gruppi di 5 bambini ciascuno (dai 5 agli 8 anni). I bambini ascoltano la storia narrata dagli operatori, poi con gli indizi a sorpresa troveranno la soluzione del caso e, dotati di set di matite colorate e block notes personalizzati, potranno cimentarsi nel ritrarre le scene del racconto.

- **Crea la tua poesia dorsale e vinci!** Edizione posticipata con creazione di album fotografico delle poesie dorsali ricevute via email dai partecipanti. Le operazioni di voto (Like su Facebook) saranno svolte in date distinte dall'invio e raccolta dei materiali. I vincitori saranno premiati.

Settembre

- **Lettura animata** di un testo a cura di una associazione filodrammatica locale e avventura scenica **"Il Quadro Parlante"**. Per uno spettatore alla volta (ingresso gratuito su prenotazione). Separati da una cornice (con plexiglas), attore e spettatore si vedono e si specchiano l'uno nell'altro e si ascoltano a vicenda, come in un dipinto. L'esperienza è potente, esclusiva e ogni volta unica, per la durata di 5-7 minuti. Nell'attesa del proprio turno, lettura di brani di autori alensi selezionati dai bibliotecari.

- **Lettura animata dal libro "...una canzone è per sempre"** e gioco in famiglia sul tema **"È tutta un'altra musica"** (ingresso gratuito su prenotazione). Due incontri alla settimana, nel parco della biblioteca, con gruppi famiglia formati da nonni e nipoti. I partecipanti riceveranno in omaggio una copia del libro (acquistabile durante l'evento tramite l'associazione Comitato Maccheroni Villalta).

IL RITORNO DI RADIO ALA

Da tempo l'idea di una rifondazione di Radio Ala girava tra i più giovani di coloro che avevano fatto esperienza radiofonica negli anni Ottanta e Novanta nella emittente cittadina sui 91.8 Mhz FM, ma era mancato sempre quel punto di unione, quel momento di concentrazione per programmare bene una riapertura di un progetto così complesso.

È stato il lockdown causato dall'emergenza Covid-19 e la richiesta del piano giovani AMBRA di modificare i progetti per adeguarli alla situazione, che ha fatto rinascere in versione molto più tecnologica Radio Ala Network. Piano giovani AMBRA, associazione Mindshub, alcune aziende private e diversi cittadini si sono trovati quasi magicamente all'interno di questo progetto, ognuno con un compito ben preciso assegnato.

Sicuramente anche grazie al tempo libero per la permanenza forzata in casa, nel giro di una settimana l'idea è diventata realtà; la radio era online, trasmetteva con orario continuato e sui social aumentava esponenzialmente l'interesse e la curiosità degli utenti. Oggi la nostra radio ha un palinsesto molto articolato. Alle quattro rubriche settimanali di cultura locale si affianca una rubrica giornaliera; ai quattro dj che riempiono il palinsesto serale con musica elettronica si affianca uno spazio giornaliero a fine mattinata di musica da ballo e liscio e uno spazio serale con replica la domenica mattina dedicato alla musica jazz.

Non manca il teatro con alcune interpretazioni durante il pomeriggio e uno spazio serale tutto dedicato alle fiabe per i più piccini. E poi c'è "Calvo è bello" .. ma per capire dovete ascoltarlo. Tanta musica interviene tutti questi appuntamenti; a fare la parte dei leoni in questo caso sono stati proprio gli ascoltatori che hanno donato cd musicali originali inutilizzati garantendo così il rispetto delle norme sulle emissioni radiofoniche.

Tra gli eventi speciali trasmessi Radio Ala con DJ Elia ha partecipato con due sessioni dedicate alla musica Anni '80 a SetForLove, un evento globale per una raccolta fondi contro il Covid-19;



Paolo Patané nello "studio" di Radio Ala

finora vi hanno partecipato più di diecimila DJ da ottanta nazioni diverse. Ma come funziona? La tecnologia è venuta in aiuto, non esiste uno studio centrale, tutte le trasmissioni vengono realizzate in proprio dagli speaker o DJ presso il proprio studio o addirittura con un semplice smartphone. Il materiale viene inviato al server centrale, in alcuni casi anche in diretta streaming, dove viene gestito da software di emissione supervisionato da due registi. Vi domanderete ora come fare ad ascoltarla. No, non si usa la radiolina come si faceva anni fa, antennina da spostare, sintonia, batterie scariche... preistoria! Oggi si usa lo smartphone, un pc, l'assistente vocale Alexa o l'autoradio con il bluetooth; basta collegarsi all'indirizzo www.radioala.it dove troverete anche il palinsesto aggiornato, la chat per interagire con le dirette e altre cose.

L'emittente è aperta alle proposte della cittadinanza e diversi nuovi programmi sono in fase di valutazione e realizzazione: si tratta infatti di una

radio "comunitaria", in cui chiunque può dare il proprio contributo. Continua sempre la ricerca di cd musicali in donazione per arricchire la programmazione musicale, chi volesse contribuire in questo modo può farlo scrivendo a info@radioala.it o info@pianogiovaniambra.it. Finita ormai l'emergenza sanitaria si sta allestendo una piccola sede, per ora provvisoria, dove poter effettuare delle riprese audio con maggiore qualità, contributi che verranno poi conservati in un archivio digitale.

Per collaborare alla realizzazione di Radio Ala, potete prendere contatti all'indirizzo <https://radioala.it/contatti/>.

Lo staff di Radio Ala



